



## Hvem bor i borettslag?

NBBL-undersøkelse av data fra Folke- og Boligtellingen 2001

## **Innledning**

Hvem bor i borettslag? – Det har vært et ønske å få en bedre dokumentasjon om beboere i borettslag. Det har vært av interesse å få kartlagt ulike forhold ved beboerne, blant annet hvor mange som bor i hver bolig, alderssammensetning, husholdningstyper, kjønn, utdanning og inntekt.

NBBL håper at utredningen dekker et informasjonsbehov om boligene og beboerne i borettslag. Utredningen viser ulike særtrekk mellom boliger og beboere i forskjellige boligeieformer. Videre er det lagt vekt på å undersøke regionale forskjeller og foreta sammenligninger mellom by og land i denne sammenheng.

For boligbyggelagene og NBBL er det viktig å besitte god informasjon om beboerne i borettslag når nye tjenester skal utvikles. Likeledes er denne kunnskap viktig i det generelle interessepolitiske arbeidet.

Hovedkilden for denne utredningen er Folke- og bolig tellingen fra Statistisk Sentralbyrå i 2001.

Utredningen "Hvem bor i borettslag?" er et prosjekt finansiert av Boligsamvirkets FOU-fond. Seniorrådgiver Dag Rune Arntsen har hatt hovedansvaret for prosjektet og utarbeidet denne rapporten.

A/L Norske Boligbyggelags Landsforbund  
Avdeling for organisasjon og næringspolitikk

Thor Eek  
avdelingsdirektør

# Innhold

<b>Sammendrag</b>	5
<b>1. Om utredningen</b>	8
<b>2. Boliger</b>	11
2.1 Totale tall	11
2.2 Boligstørrelse	12
2.3 Boligtype	13
2.4 Byggeår	14
2.5 Etasjer/heis	15
<b>3. Personer</b>	16
3.1 Totale tall	16
3.2 Tall i borettslag	17
3.3 Husholdningstype	18
3.4 Alder	19
3.5 Kjønn	20
3.6 Inntekt	21
3.7 Aktivitetsstatus/sysselsetting	22
3.8 Utdanning	24
3.9 Antall biler	25
3.10 Eldre personer uten heis	26
3.11 Landbakgrunn	27
Vedlegg: 26 tabeller	28

# Sammendrag

## Boliger

### Totalt

- Pr 3. november 2001, som var datoen for den nasjonale Folke- og boligtellingsen 2001, ble det registrert 1.961.548 boliger i Norge.
- 63 % av husholdningene er eiere gjennom selveid bolig eller sameie. 14 % av husholdningene er andelseiere i et borettslag eller aksjeselskap. 23 % av husholdningene leier boligen de bor i.
- En tredjedel av samtlige borettslagsboliger i Norge er i Oslo, og 53 % er å finne i landets fire største byer.

### Boligstørrelse

- Borettslagsboliger har i gjennomsnitt en betydelig mindre boligstørrelse enn den øvrige boligmassen. 19 % av boligene i borettslag har et bruksareal på over 100 kvm, blant selveide boliger er denne andelen 73 %.
- Borettslagsboligene i Oslo har den laveste gjennomsnittsstørrelsen. Her er nesten 30 % under 60 kvm. I resten av landet er ca 20 % av borettslagsboligene under 60 kvm.

### Boligtype

- Det er blokkboligen som dominerer i borettslag. Drøyt 60 % av borettslagsboligene er blokkleiligheter. I selveide boliger er andelen av blokkleiligheter 6 %.
- 87 % av borettslagsboligene i Oslo er i blokkbygninger. Blokkandelen i borettslag går ned med redusert urbaniseringsgrad.

### Byggeår

- I forhold til selveide og leide boliger har borettslag den yngste boligmassen. Mindre over 90 % av borettslagsboligene ble bygd etter 1946. Nesten 20 % av selveide boliger og nesten 30 % av leide boliger er bygd før 1946.
- Nesten halvparten av borettslagsboligene i Norge ble bygd i perioden 1961-1980.
- I Oslo finner vi den eldste boligmassen blant borettslag. Her ble halvparten bygd før 1960. I resten av landet er denne andelen under 20 %

### Etasjer/heis

- Borettslag er mest dominerende innen boligbygg på over to etasjer. 67 % av borettslagsboligene er i bygninger på 3 etasjer eller mer. Hos selveide boliger er denne andelen 12 %, og blant leide boliger er den 33 %.
- 86 % av borettslagsboliger på over 2 etasjer har ikke tilgang til heis.
- Blant borettslagsboligene er andelen klart høyest i Oslo. Her er 87% av borettslagsboligene i bygninger på 3 etasjer eller mer.
- Andelen høyhus blant borettslag er generelt størst i storbyene. I Akershus, Østfold og Vestfold er andelen nede i 50 % og i regionen "Øvrig" er den 38 %.

## Personer

### Totalt

- Den 3. november ble det registrert 4.486.000 innbyggere i Norge. 514.000 personer var i husholdninger som var andelseiere i borettslag, 3.171.000 var personer i selveide boliger, og 801.000 var personer i leide boliger.
- Boligtallene og innbyggertallene innbærer at det i gjennomsnitt bor 2,6 personer pr selveid bolig, 1,9 personer pr borettslagsbolig og 1,7 personer pr leid bolig.

### Husholdningstype

- I 52 % av husholdningene i borettslag bor det én person. I selveide boliger er denne andelen 26 % og i leide boliger er den 60 %.
- I 22 % av husholdningene i borettslagsboligene finner vi barn (0-17 år). Ser vi alle boliger i Norge under ett er andelen husholdninger med barn 29 %.
- Andelen av aleneboende i borettslag ligger i intervallet 48-56 % over hele landet. Høyest er andelen i regionen "Øvrig", og lavest er den i Bergen, Trondheim og Stavanger.

### Alder

- Aldersgruppen 20-39 år er overrepresentert i borettslag. Mens denne andelen utgjør 28 % i total befolkning er andelen i borettslag 31 %.
- Også gruppen fra 67 år og oppover er overrepresentert i borettslag med en andel på 16 % mot 13 % i den totale befolkningen.
- I de andre aldersgruppene, dvs gruppene 0-19 år og 40-67 år er det en underrepresentasjon i borettslag.
- Gjennomsnittsalderen blant beboere i borettslag er lavest i Oslo. Her er 57 % under 40 år. I øvrige deler av landet er denne andelen ca 50 %.

### Kjønn

- Borettslag har en markert overvekt av kvinner. I gruppen 16-74 år er det i borettslag 26.000 flere kvinner enn menn. Både i selveide og leide boliger er det et knapt mannlige flertall.
- Det kvinnelige flertallet i borettslag går igjen over hele landet, uavhengig av distrikter og urbaniseringsgrad.

### Inntekt

- Borettslavere har lavere inntekt enn selveiere men høyere inntekt enn leietakere. 81 % av husholdningene i borettslag hadde i 2001 en inntekt på under 400.000 kr. I husholdningene i selveide boliger var andelen 60 %, og i leide boliger 89 %.
- Beboere i Oslos borettslag tjener mest. Her hadde 23 % av husholdningene en inntekt på over 400.000 kr. Inntektene hos borettslagshusholdningene er lavest i mindre tettbygde strøk, i regionen Øvrig tjente kun 14 % av husholdningene over 400.000 kr.

### Aktivitetsstatus/sysselsetting

- 69 % av personene i borettslag i gruppen 16-74 år er sysselsatt. I selveide boliger er andelen 73 % og i leide boliger er den 65 %.
- I borettslag er sysselsettingsandelen høyest i Oslo. Her er 73 % av personene i gruppen 16-74 år sysselsatt. I mindre tettbygde strøk er andelen ca 65 %.
- Menn er sysselsatt i større grad enn kvinner uansett disposisjonsform. I borettslag er 74 % av menn og 65 % av kvinnene sysselsatt.

## **Utdanning**

- I borettslag finner vi høyest andel personer med universitets-/høyskoleutdanning. 26 % av personene i borettslag i gruppen 16-74 år har utdanning utover videregående skole, mot 24 % og 22 % i henholdsvis selveide og leide boliger
- Blant beboere i borettslag er det i Oslo at utdanningsnivået er høyest. Her har 35 % av personene mellom 16-74 år universitets-/høyskoleutdanning. Andelen i borettslag med høy utdanning synker når vi forlater de fire største byene.

## **Antall biler**

- 59 % av husholdningene i borettslag har bil. 49 % har én bil, mens 10% har 2 eller flere biler.
- Blant husholdningene i selveide boliger har 82 % minst en bil, mens andelen er 46 % blant husholdninger i leide boliger.
- Blant husholdningene i borettslag er bileierandelen lavest i Oslo. Her er det nesten halvparten som ikke har bil. I øvrige deler av landet er andelen mellom 30 og 40 %.

## **Eldre personer uten heis**

- Nærmere 54.000 husholdninger i Norge, hvor eldste person er 70 år eller mer, bor i bygninger på 3 etasjer eller mer uten heis.
- Av disse 54.000 husholdningene er nesten 29.000 i borettslag.
- Blant borettslagsboligene i denne kategorien er 11.500 lokalisert til Oslo, mens nærmere 6.000 husholdninger er lokalisert til Bergen, Trondheim eller Stavanger.

## **Landbakgrunn**

- 1 av 5 bosatte i borettslag i Oslo har ikke-norsk landbakgrunn. I selveide boliger er dette tilfellet for 1 av 8 bosatte, i leide boliger er andelen 1 av 3.
- 85 % av borettslagershaverne i Oslo med ikke-norsk bakgrunn kommer fra ikke-vestlige land.
- Det er en langt mindre andel av beboere med ikke-norsk bakgrunn i Norge utenom Oslo enn i Oslo. Dette gjelder for alle eier-/leieformer.

# 1. Om utredningen

## Hovedmål

I denne utredningen presenterer vi en rekke figurer og tabeller der vi har identifisert det som har vært målet med denne utredningen:

- Å finne særtrekk ved boliger og beboere i borettslag i forhold til boliger og beboere med andre disposisjonsformer.
- Å finne regionale særtrekk og foreta by-/land sammenligninger blant boliger og beboere i borettslag.

## Folke- og boligtellingen 2001

Datagrunnlaget som er benyttet er den seneste Folke- og boligtellingen, som ble gjennomført i november 2001 (FoB 2001) i regi av Statistisk Sentralbyrå. NBBL har bearbeidet data fra Statistisk Sentralbyrås internettsider, og i tillegg har en vesentlig del av tallene i utredningen sitt utspring i spesialbestilte rapporter som NBBL har mottatt fra Statistisk Sentralbyrå.

## Kategorier av eier- og leieforhold

Et av spørsmålene i spørreskjemaet fra FoB 2001 gikk på eier- eller leieforhold til boligene. Det er dette spørsmålet som har gjort det mulig å bruke FoB 2001 til å realisere målene med utredningen. Spørsmålsformuleringen var:

Hva slags eier- eller leieforhold har du eller dere til huset eller leiligheten du bor i?

Er du/dere

- Selveiere alene eller gjennom sameie
- Eiere gjennom borettslag eller aksjeselskap
- Eiere av obligasjon i obligasjonsselskap

Eller leier du/dere

- Av privatperson
- Av boligselskap
- Av kommunen
- Gjennom arbeidet/har gratis tjenestebolig
- Annet

I denne rapporten har vi slått sammen noen av kategoriene, ikke minst på leieforhold. I det følgende opererer vi med tre hovedkategorier:

- Selveier alene eller gjennom sameie (selveie)
- Eier gjennom borettslag eller aksjeselskap (brl)
- Alle typer på leieforhold (leie)

## Nærmere om FoB 2001

FoB 2001 er en totalundersøkelse. Alle boliger og husholdninger er i utgangspunktet registrert og telt, og har deretter blitt koblet opp til det løpende folkeregisteret. Videre har Statistisk Sentralbyrå koblet dataene fra FoB 2001 opp mot andre dataregistre, noe som gir oss anledning til å se på forhold som f.eks. personers inntekt og utdanning fordelt etter deres disposisjonsform på boligene.

Det er imidlertid viktig å presisere at den kategoriinndelingen som blir foretatt i FoB 2001 innebærer at det er *husholdningene* og ikke boligene som blir definert etter

disposisjonsform. Det betyr bl.a. at det er kun *andelseiere* i borettslag som kommer inn i gruppen husholdninger i borettslag. Husholdninger som bor til fremleie i borettslag blir definert inn i leiesektoren.

NBBL antar i denne utredningen at husholdninger som er andelseiere i borettslag, som fremkommer i denne rapporten, er representative for hele populasjonen i borettslag.

### **Studier av både boliger og personer**

FoB 2001 gir oss anledning til å foreta studier av både boliger og personer ut fra disposisjonsform til boligene, noe som er blitt gjort i denne utredningen. NBBL antar at trekk som f.eks. husholdningstype i de ulike disposisjonsformene i betydelig grad kan forklares ut fra strukturen på den gjeldende boligmassen – noe vi har ønsket å belyse.

Rapporten har derfor et kapittel der selve boligene blir spesifisert nærmere, og deretter et kapittel der personene i boligene blir spesifisert nærmere.

### **Regional inndeling**

Et av hovedmålene med utredningen er at vi ønsker å finne regionale særtrekk og foreta by-/land sammenligninger blant boliger og beboere i borettslag.

NBBL har foretatt en inndeling av husholdningene i borettslag i fem regioner. Her har vi særlig lagt vekt på inndelingen etter by og land. Borettslag er generelt en urban boform, men er likevel godt spredt utover landet.<sup>1</sup> Vi har ønsket å se på likheter og forskjeller på boliger og personer i borettslag gjennom følgende regionale inndeling (øverste rad betegner forkortelsene i rapportens figurer og tabeller):

Oslo	Ak,Ø,V	Brg,Trh,Stv	Mellomstore byer	Øvrig
Oslo	Akershus Østfold Vestfold	Bergen Trondheim Stavanger	Kongsvinger Hamar Drammen Porsgrunn Skien Kristiansand Sandnes Haugesund Ålesund Bodø Rana Tromsø	Resten av landet

<sup>1</sup> Tall fra NBBLs årsstatistikk 2004 viser at NBBLs medlemslag forvalter boliger i 219 av landets 433 kommuner



### **Begrepsforenklinger**

Som tidligere nevnt er det husholdninger og deres eier- og leieforhold til boligene, og ikke selve boligene, som er grunnlaget når boligene blir inndelt etter ulike disposisjonsformer. I rapporten vil vi flere ganger bruke f.eks. begrepene "borettslagsboliger", "selveide boliger" og "leide boliger" i stedet for "husholdninger som er andelseiere i borettslag", "husholdninger som bor i selveide boliger" og "husholdninger som bor i leide boliger".

Dette blir gjort som en språkforenkling, selv om det som tidligere påpekt innebærer at vi med dette ikke uttrykker oss helt presist. Vi understreker derfor at det hele tiden er husholdningsbegrepet som er det gjeldende.

## 2. Boliger

### 2.1 Totale tall

#### 2.1.1 Alle boliger

I november 2001, tidspunktet for Folke- og boligtellingsen, ble det totalt registrert 1.961.548 boliger/husholdninger. 63 prosent av husholdningene er eiere gjennom selveid bolig eller sameie, 14 prosent er andelseiere i et borettslag/aksjeselskap, mens 23 prosent av husholdningene leier boligene de bor i.

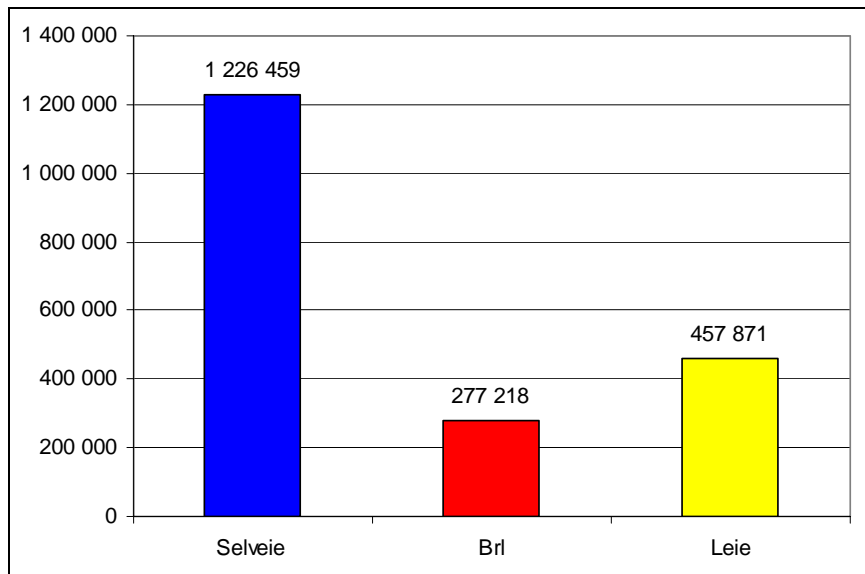

Figur 1. Antall boliger i Norge – 2001

#### 2.1.2 Borettslag

Figur 2 illustrerer den regionale fordelingen av de 277.218 boligene i borettslag, ut fra den inndeling vi har foretatt (se side 9). Borettslag er en boform vi i hovedsak finner i byer. En tredjedel av borettslagsboligene er i Oslo, og slår vi sammen landets fire største byer er andelen 54 prosent.

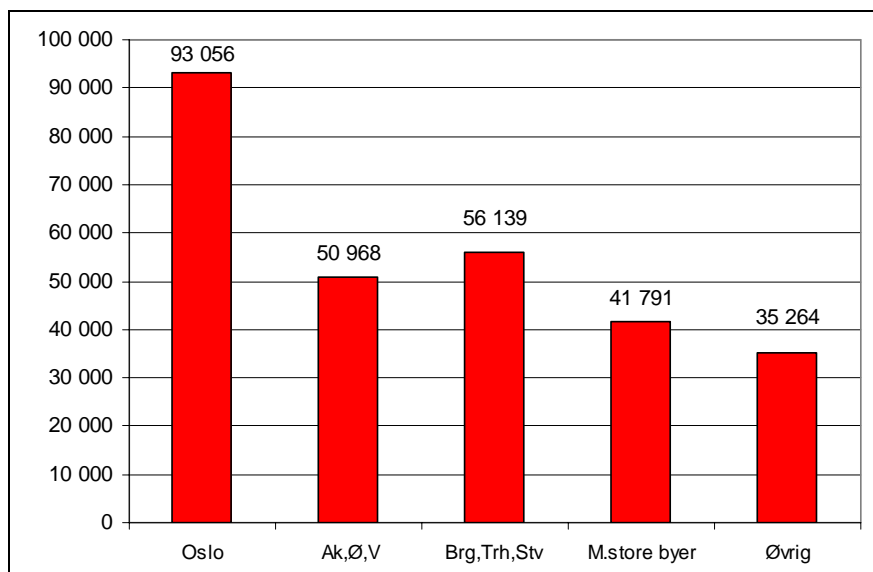

Figur 2. Antall boliger i borettslag – 2001

## 2.2 Boligstørrelse

### 2.2.1 Alle boliger

Borettslagsboliger har en nøktern størrelse. 73 prosent av selveide boliger har et bruksareal på over 100 kvm. For borettslagsboliger er dette tilfellet for kun 19 prosent. Leide boliger har enda mindre boligstørrelse enn borettslagsboliger. 40 prosent av leide boliger er under 60 kvm, blant boliger i borettslag er andelen 22 prosent.

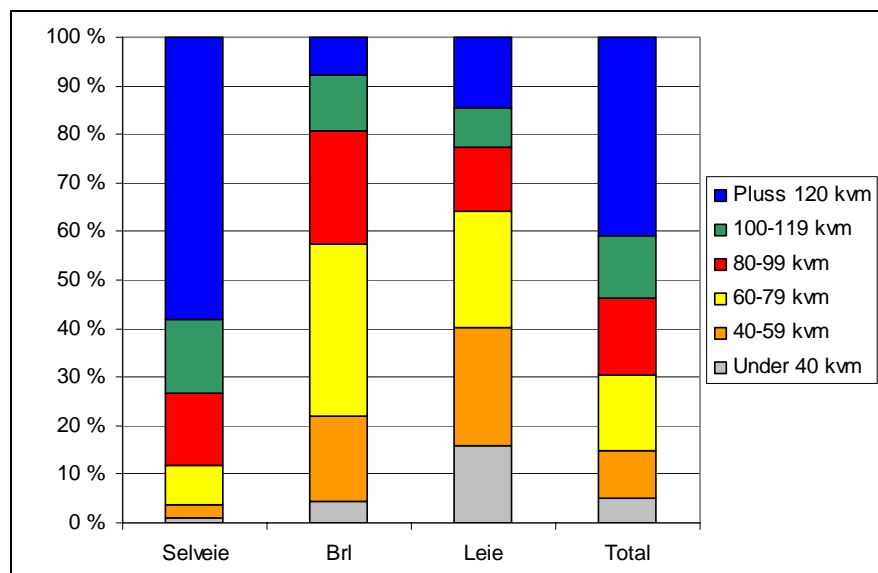

Figur 3. Boliger etter bruksareal

### 2.2.2 Borettslag

Blant våre 5 regioner peker Oslo seg ut med lavest gjennomsnittlig bruksareal på borettslagsboligene. Nesten 30 prosent av Oslos borettslagsboliger er under 60 kvm. I resten av landet er dette tilfellet for ca 20 prosent. Utenom Oslo er det jevnt over liten variasjon i gjennomsnittlig boligstørrelse regionene imellom.

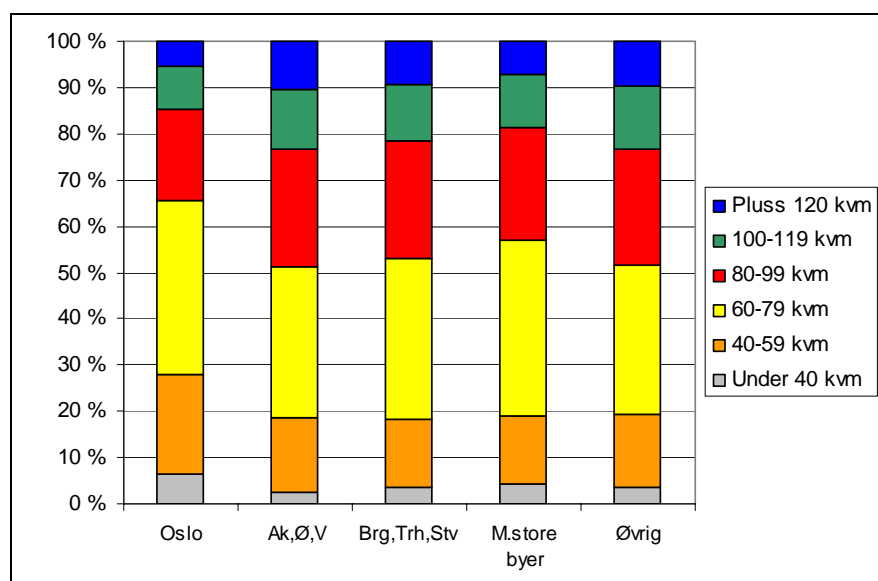

Figur 4. Boliger i borettslag etter bruksareal

## 2.3 Boligtype

### 2.3.1 Alle boliger

Det er blokkboligene som dominerer i borettslag. I overkant av 60 prosent av borettslagsboligene er blokkleiligheter. I selveide boliger er andelen 6 prosent. Videre har eneboliger en andel på 75 prosent i selveide boliger, i borettslag er denne andelen 3 prosent. I den totale boligmassen er det 57 prosent som er eneboliger.

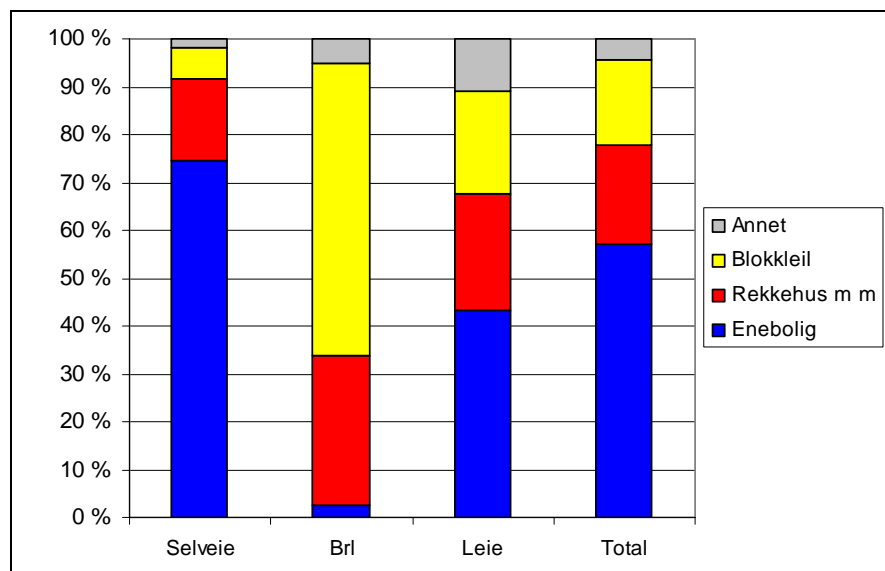

Figur 5. Boliger etter boligtype

### 2.3.2 Borettslag

Blant borettslag er det stor spredning innen boligtype mellom by og land. Andelen av rekkehus mm minker jo mer urban beliggenheten blir. 87 prosent av borettslagsboligene i Oslo er i blokkbygninger, i regionen "øvrig" er denne andelen under 30 prosent. I sistnevnte regionen er for øvrig nesten 10 prosent av borettslagsboligene eneboliger.

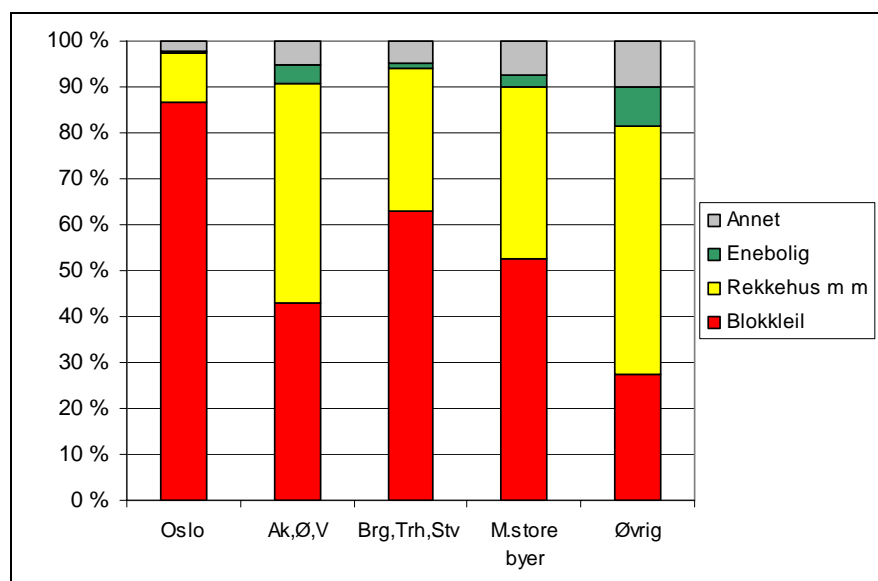

Figur 6. Boliger i borettslag etter boligtype

## 2.4 Byggeår

### 2.4.1 Alle boliger

Blant våre tre kategorier av disposisjonsformer er det borettslagene som har den yngste boligmassen. Under 10 prosent av borettslagsboligene har blitt bygd før 1946. Blant selveide boliger er andelen nesten 20 prosent, og i leide boliger er den nesten 30 prosent. Nesten halvparten av boligene i borettslag ble bygd i perioden 1961-1980.

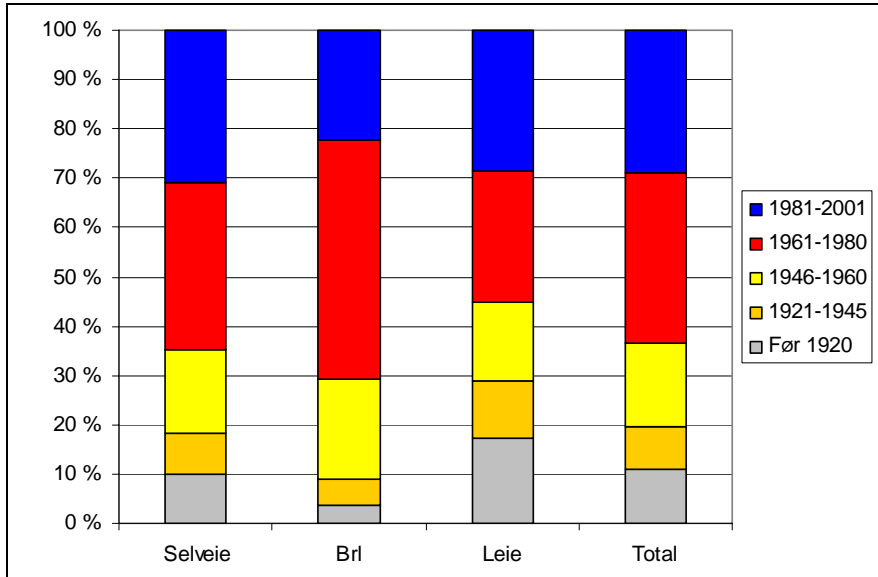

Figur 7. Boliger etter byggeår

### 2.4.2 Borettslag

De klart eldste boligene blant borettslag finner vi i Oslo. Halvparten av disse ble bygd før 1960, og over 20 prosent ble bygd før 1946. I øvrige deler av landet er ca 80 prosent av borettslagsboligene blitt bygd etter 1960. Regionen "Øvrig" har den yngste boligmassen, her er nesten en tredjedel blitt oppført etter 1980.

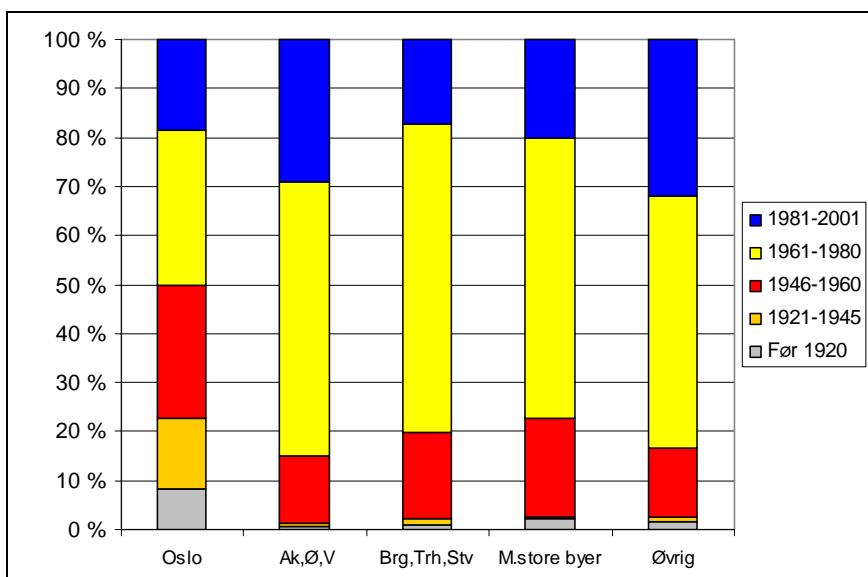

Figur 8. Boliger i borettslag etter byggeår

## 2.5 Etasjer/heis

### 2.5.1 Alle boliger

Blant boligbygg med 3 etasjer eller mer er borettslag mest dominerende blant disposisjonsformene. 67 prosent av borettslagsboligene er i slike bygninger. Blant selveide boliger er andelen 12 prosent og blant leide boliger er den 33 prosent. I 77 prosent av borettslagsboligene i bygninger på over 2 etasjer er det ikke tilgang til heis.

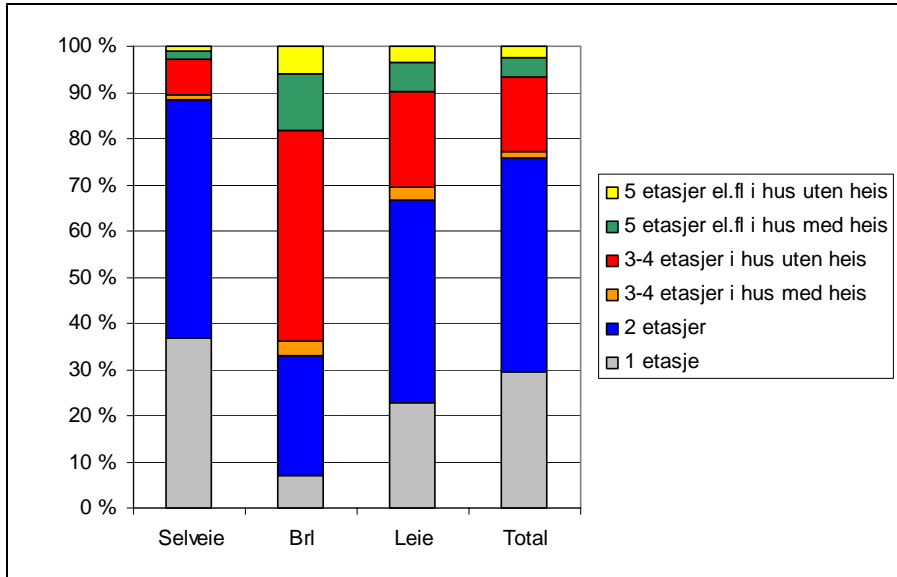

Figur 9. Boliger etter etasjer/heis

### 2.5.2 Borettslag

Andelen av "høyhus" i borettslag er klart størst i Oslo. Her har 87 prosent av borettslagsboligene bygninger 3 etasjer eller mer, og bare 2 prosent én etasje. I Akershus, Østfold og Vestfold har 50 prosent mer enn 2 etasjer, og i regionen "Øvrig" er andelen 38 prosent.

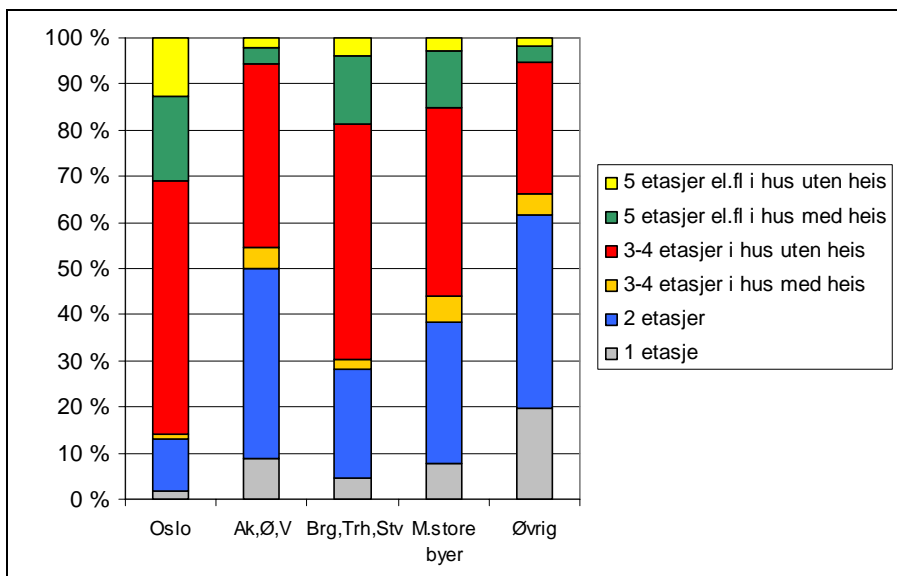

Figur 10. Boliger i borettslag etter etasjer/heis

## 3. Personer

### 3.1 Totale tall

#### 3.1.1 Alle boliger og personer

I overkant av en halv million personer bor i husholdninger som er andelseiere i drøyt 277.000 borettslagsboliger. Nesten 3,2 mill millioner personer er i husholdninger som bor i selveide boliger, mens 800.000 personer er i husholdninger som bor til leie.

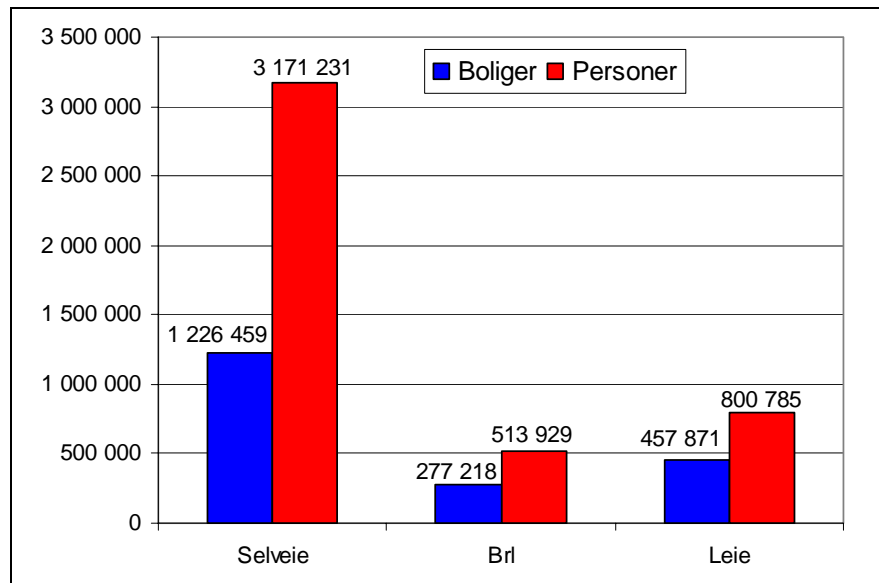

Figur 11. Antall boliger og personer i Norge – 2001

#### 3.1.2 Personer pr bolig

Tallene fra figur 11 innebærer at det i gjennomsnitt bor 2,3 personer i hver bolig. I Folke- og boligtellingsen i 1990 var tallet 2,4 og går vi tilbake til 1950 var det 3,4 bosatte per bolig. I borettslag bor det nå i underkant av 2 personer i hver bolig.

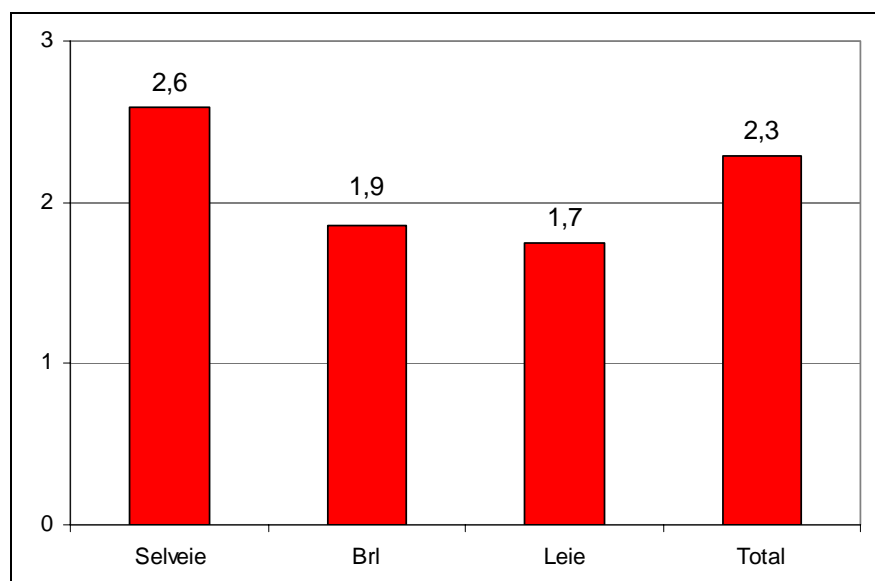

Figur 12. Antall beboere pr bolig

## 3.2 Tall i borettslag

### 3.2.1 Alle boliger og personer i borettslag

Av de 514.000 beboerne i borettslag er 172.000 lokalisert til Oslo, mens 96.000 bor i omlandsfylkene Akershus, Østfold og Vestfold. En drøy femtedel bor i Bergen, Trondheim eller Stavanger.

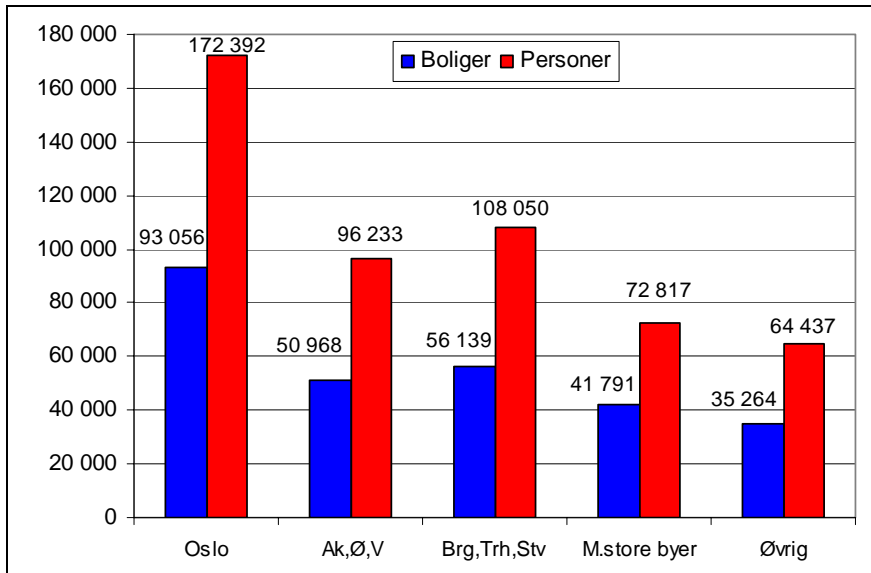

Figur 13. Antall boliger og personer i borettslag – 2001

### 3.2.2 Personer pr bolig i borettslag

På tilsvarende vis som i kap 3.1 har vi ut fra figur 13 satt opp en figur for gjennomsnittlig antall personer pr borettslagsbolig i de ulike regioner. Antallet er høyest i de nest største byene, mens den er lavest i regionen "mellomstore byer". I kap 2.2.2 så vi at gjennomsnittlig bruksareal på borettslagsboliger i Oslo var markert mindre enn ellers i landet. Det er derfor grunn til å tro at det er i Oslo at den enkelte beboer har færrest antall kvm til disposisjon.

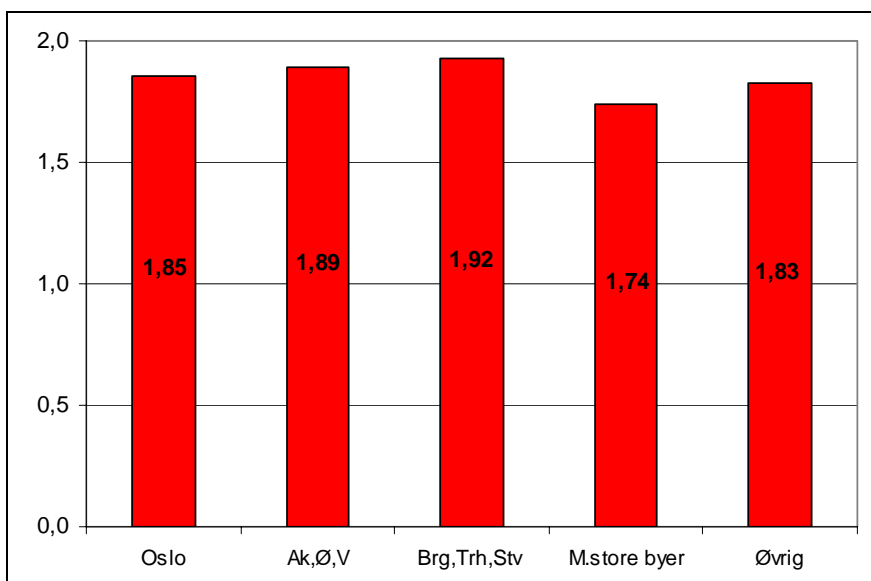

Figur 14. Antall beboere pr bolig i borettslag – 2001



### 3.3 Husholdningstype

#### 3.3.1 Alle boliger

Borettslag har en høy grad av enslige. 52 prosent av husholdningene i borettslag er en-persons husholdninger. For selveide boliger er andelen 26 prosent og i leide boliger er den 60 prosent. For alle boliger gir dette en andel på 38 prosent.

I 22 prosent av husholdningene i borettslagsboligene finner vi barn (0-17 år). Ser vi alle boliger i Norge under ett er andelen husholdninger med barn 29 prosent.

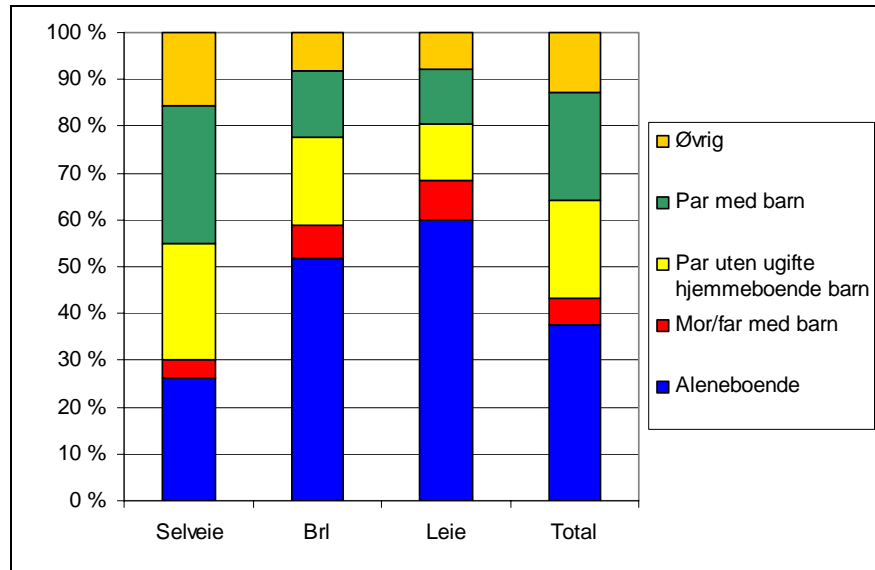

Figur 15. Husholdninger etter husholdningstype

#### 3.3.2 Borettslag

Innen sammensetningen av husholdningene i borettslag er det relativt liten spredning mellom regioner og by/land. I alle regioner er ca halvparten av husholdningene aleneboende.

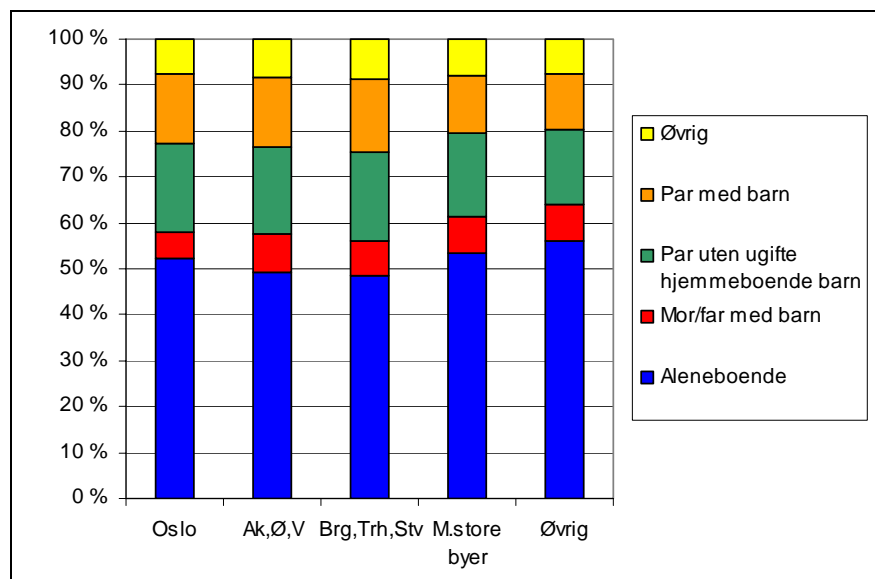

Figur 16. Husholdninger i borettslag etter husholdningstype

## 3.4 Alder

### 3.4.1 Alle boliger

Ser vi på landets innbyggere under ett er 26 prosent under 20 år, 28 prosent er mellom 20 og 39 år, 33 prosent er mellom 40 og 66 år, og 13 prosent er over 66 år. Blant personene i borettslag er gruppen 20-39 år overrepresentert (31 prosent). Det samme gjelder personer over 67 år. (16 prosent). I de andre gruppene er det i borettslagene en underrepresentasjon.

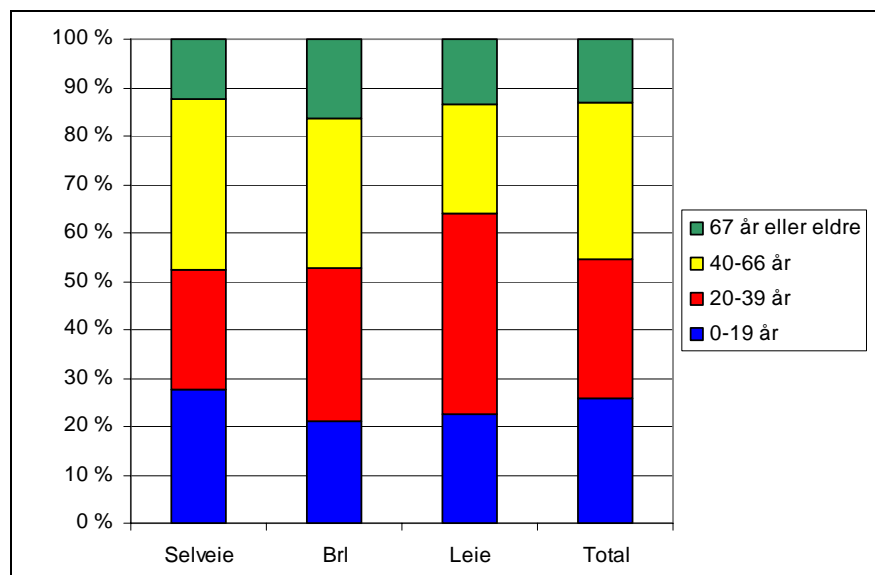

Figur 17. Personer etter alder

### 3.4.2 Borettslag

Figur 18 viser alderssammensetningen i borettslag fordelt over de fem regioner. Gjennomsnittsalderen på beboerne er lavest i Oslo. Her er det 56 prosent som er under 40 år, i øvrige deler av landet er andelen ca 50 prosent. Gruppen over 67 prosent har lavest representasjon i Oslo.

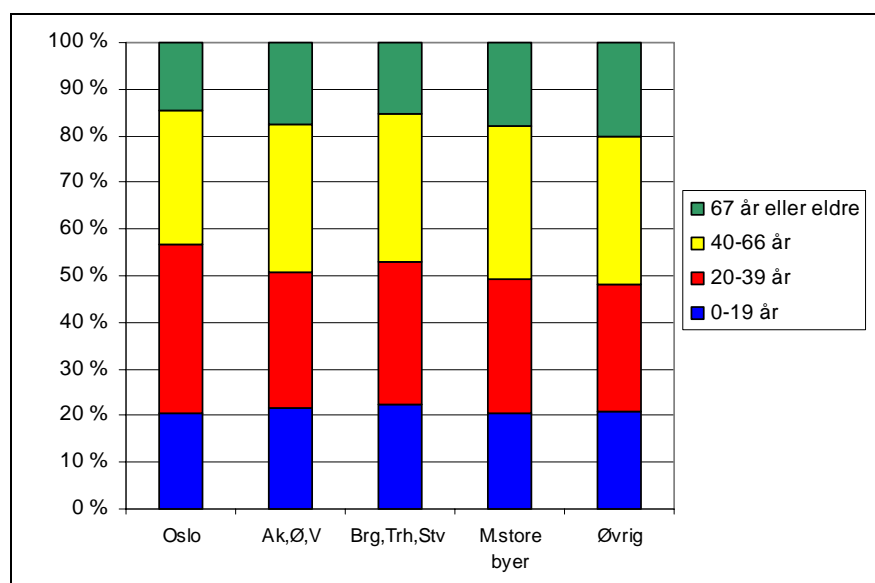

Figur 18. Personer i borettslag etter alder

## 3.5 Kjønn

### 3.5.1 Alle boliger

Blant personer i gruppen 16-74 år har borettslag en markert overvekt av kvinner. I landet som helhet er det i denne aldersgruppen 24.000 flere menn enn kvinner. Til tross for dette er 199.000 (53,5 prosent) av disse personene i borettslag kvinner, mens 173.000 (46,5 prosent) er menn. Både blant selveide boliger og blant leide boliger er det et mannlig flertall.

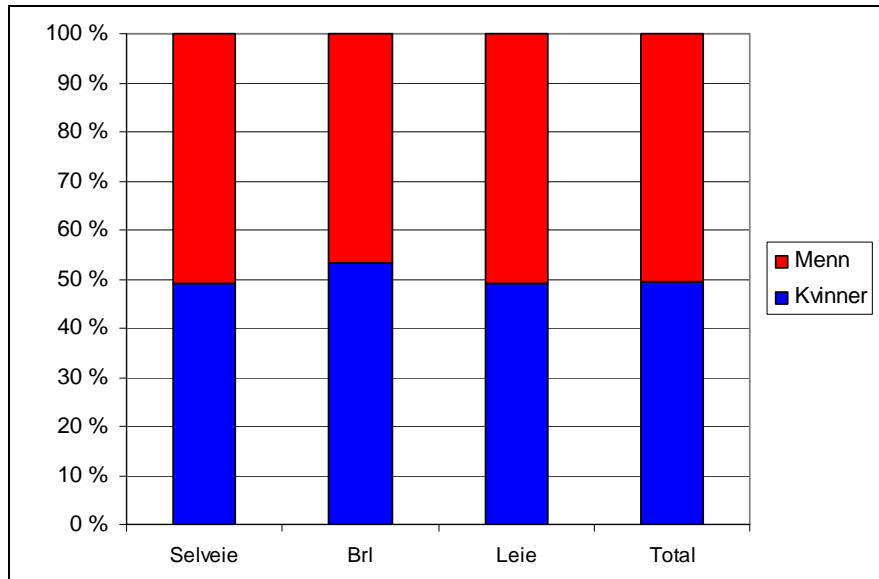

Figur 19. Personer 16-74 år etter kjønn

### 3.5.2 Borettslag

I alle kanter av landet er kvinnene i gruppen 16-74 år i flertall blant borettslagene. Kvinneandelen er størst i regionen "Øvrig", med 54,9 prosent, mens den er lavest i Oslo med 52,1 prosent.

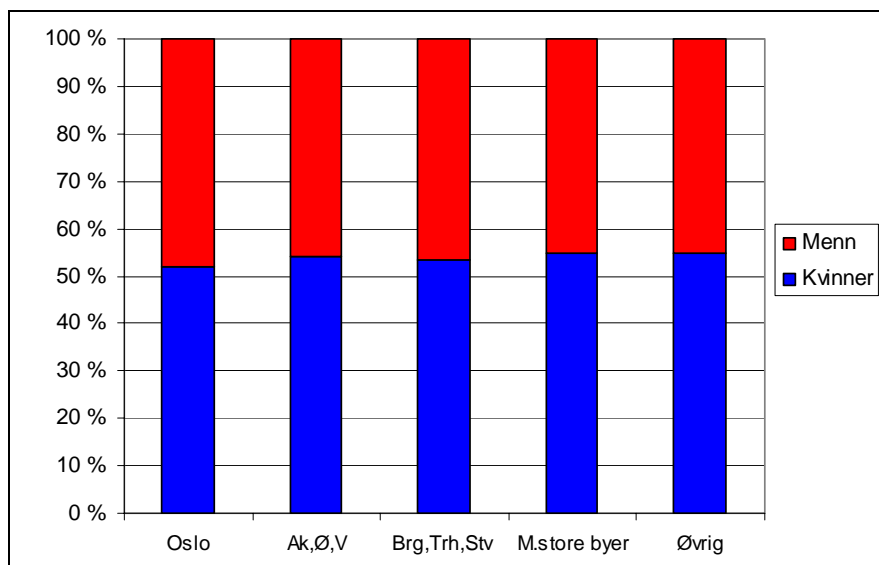

Figur 20. Personer 16-74 år i borettslag etter kjønn

## 3.6 Inntekt<sup>2</sup>

### 3.6.1 Alle boliger

Husholdninger i borettslag har mindre inntekt enn husholdninger i selveide boliger, men høyere inntekt enn leietakere. 19 prosent av husholdningene i borettslag hadde i 2001 en inntekt på over 400.000 kr. I selveide boliger var andelen 40 prosent, og i leide boliger var den 11 prosent.

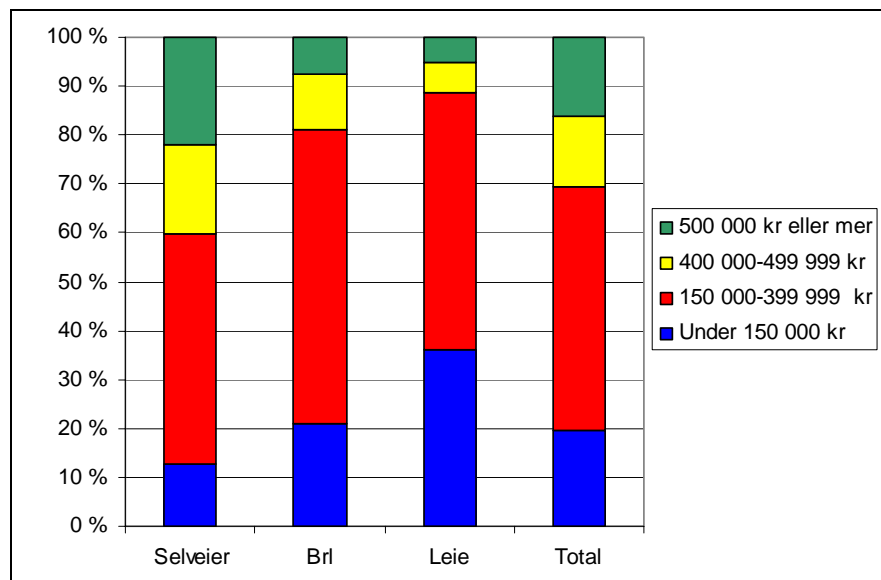

Figur 21. Husholdninger etter inntekt

### 3.6.2 Borettslag

Borettslavere i Oslo tjener mest. Her hadde 23 prosent av husholdningene en inntekt på over 400.000 kr. Inntektene hos borettslagshusholdningene er lavest i mindre tettbygde strøk. Mens 18 prosent av husholdningene i Oslo tjente mindre enn 150.000 kr, var andelen i regionen "Øvrig" 27 prosent.

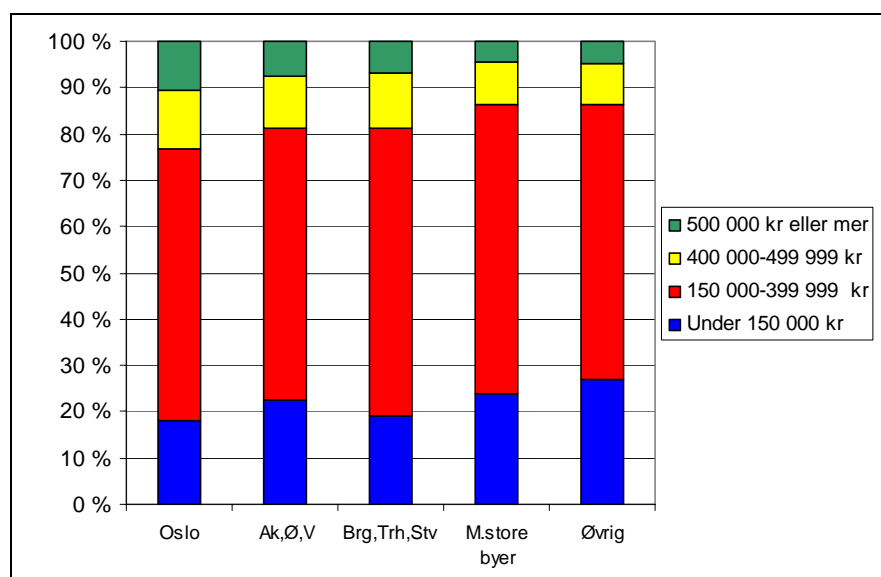

Figur 22. Husholdninger i borettslag etter inntekt

<sup>2</sup> Husholdningsinntekt etter skatt 2001

## 3.7 Aktivitetsstatus/sysselsetting

### 3.7.1 Alle boliger

Sysselsettingsandelen hos personer i borettslag er lavere enn hos selveiere, men høyere enn hos leietakere. 69 prosent av personene i borettslag i gruppen 16-74 år er sysselsatt. I selveide boliger er andelen 73 prosent og i leide boliger er den 69 prosent. I borettslagene er imidlertid pensjonistene overrepresentert. I gruppen 16-74 år utgjør disse en andel på 18 prosent, mens andelen er på 14 prosent når vi ser på alle husholdninger under ett.

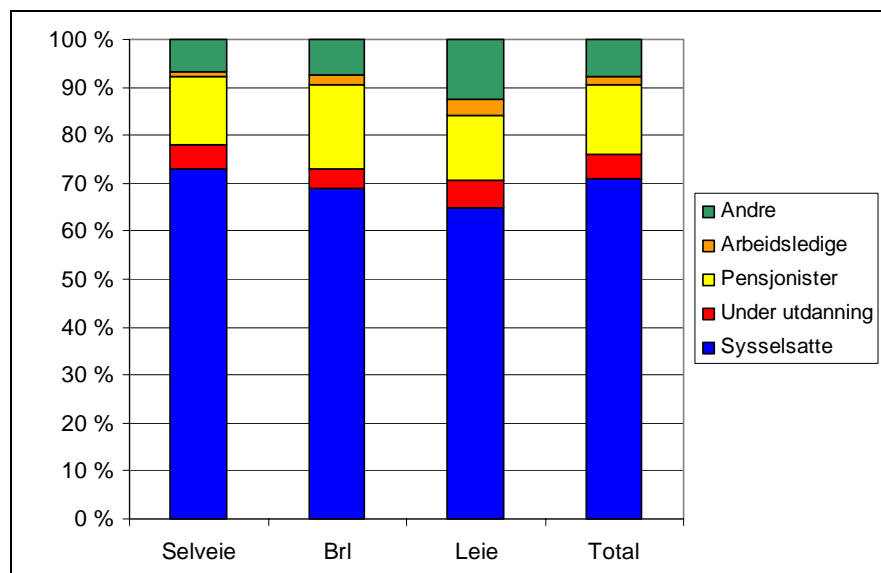

Figur 23. Personer 16-74 år etter aktivitetsstatus

### 3.7.2 Borettslag

I borettslag er sysselsettingsandelen høyest i Oslo. Her er 73 prosent av personene i gruppen 16-74 år sysselsatt. I mellomstore byer og spredtbygde strøk er denne andelen 65 prosent. Andelen pensjonister er størst i regionen "Øvrig" med 22 prosent og minst i Oslo med 14 prosent.

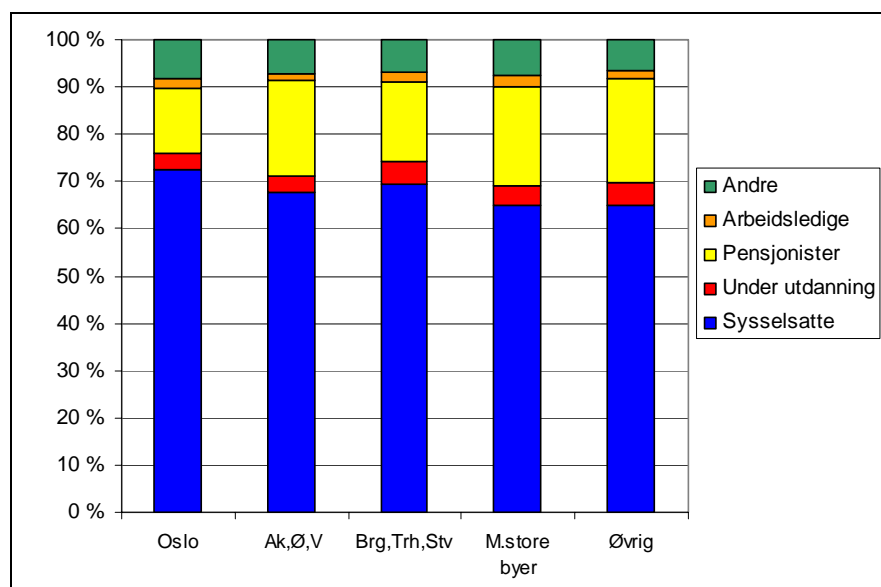

Figur 24. Personer 16-74 år i borettslag etter aktivitetsstatus

### 3.7.2 Sysselsetting/kjønn

Menn er sysselsatt i større grad enn kvinner uansett disposisjonsform. I borettslag er 74 prosent av menn sysselsatt, mens andelen hos kvinner er 65 prosent.

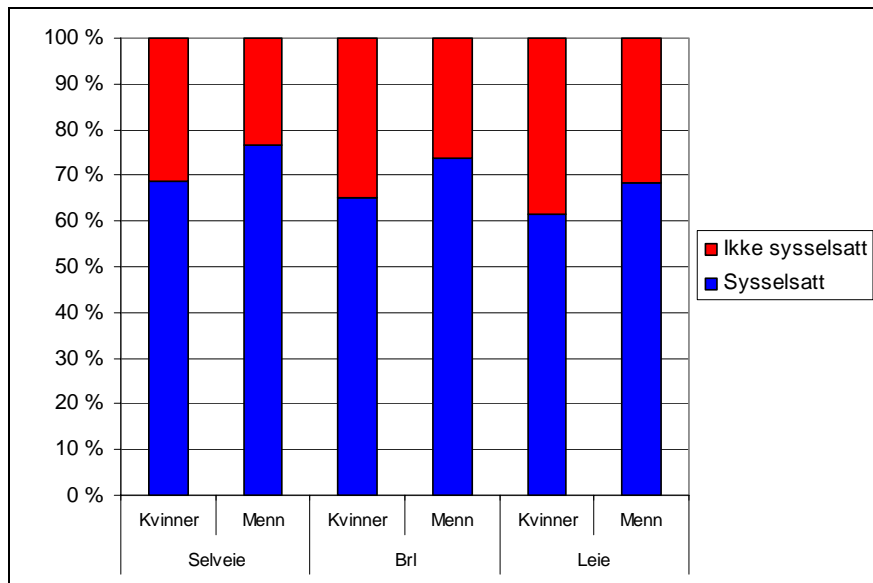

Figur 25. Personer 16-74 år etter sysselsetting og kjønn

## 3.8 Utdanning

### 3.8.1 Alle boliger

I borettslag finner vi høyest andel personer med universitets-/høyskoleutdanning. 26 prosent av personer i gruppen 16-74 år i borettslag har utdanning utover videregående skole, mot 24 prosent og 22 prosent i henholdsvis selveide og leide boliger. Borettslag har også høyest andel personer med kun grunnskole.

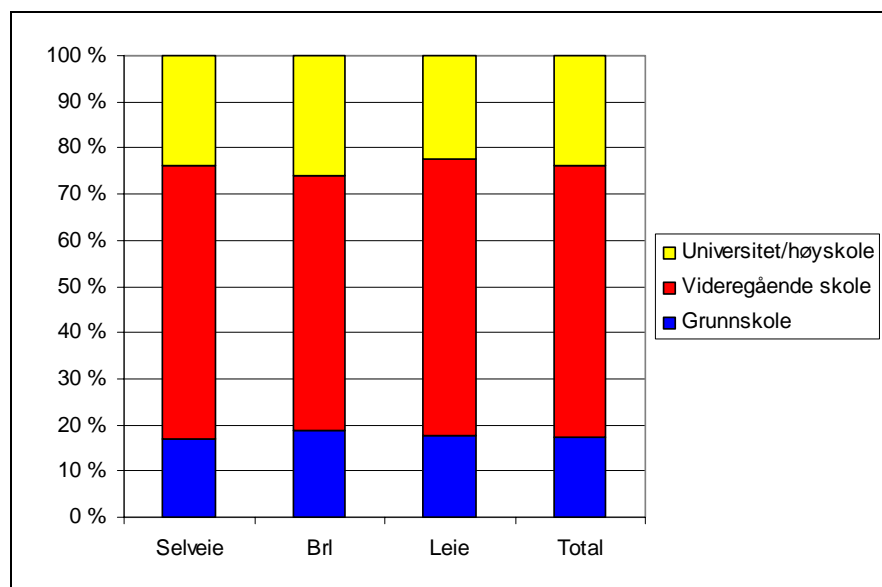

Figur 26. Personer 16-74 år etter utdanningsnivå

### 3.8.2 Borettslag

Beboerne i Oslos borettslag har klart høyest utdanning. Andelen personer 16-74 år med universitets-/høyskoleutdanning er her 35 %. Andelen høyt utdannete i borettslag synker når vi forlater de fire største byene, i Bergen Trondheim og Stavanger har 26 prosent høyere utdannelse. I de øvrige regioner er andelen ca 20 prosent.

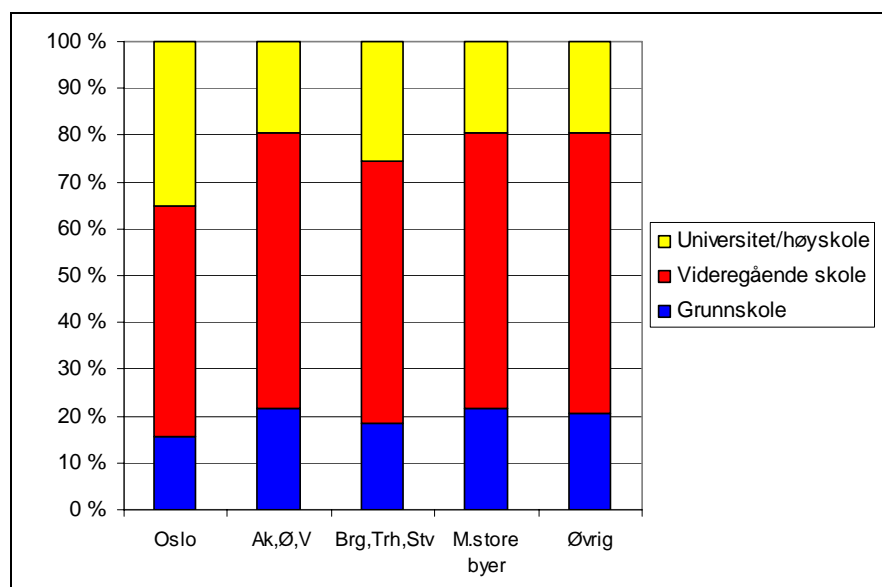

Figur 27. Personer 16-74 år i borettslag etter utdanningsnivå

## 3.9 Antall biler

### 3.9.1 Alle boliger

Eierskap av bil er klart høyest blant selveide boliger. 82 prosent av husholdningene her har 1 bil eller mer. I borettslag er det 59 prosent av husholdningene som har bil, mens dette er tilfellet for 46 prosent blant leide boliger. Både blant husholdninger i borettslag og blant leide boliger er det ca 10 prosent som har 2 biler, mens nesten en tredjedel har det blant selveierhusholdningene.

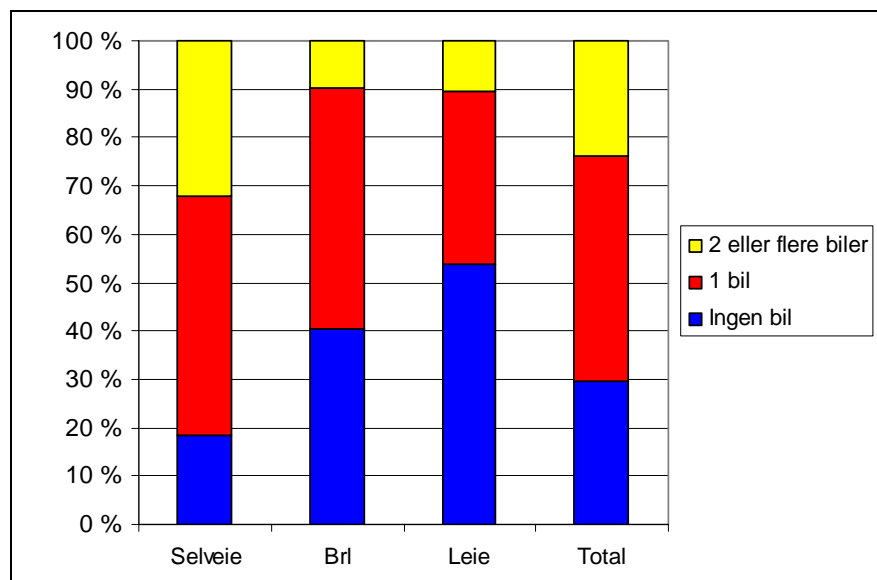

Figur 28. Husholdninger etter antall biler

### 3.9.2 Borettslag

Blant husholdningene i borettslag er bilbeholdningen lavest i Oslo. Her er det nesten halvparten av husholdningene som ikke har bil. I de øvrige deler av landet gjelder dette for mellom 30 og 40 prosent av husholdningene. Størst er eierandelen i Akershus, Østfold og Vestfold der kun 34 prosent av husholdningene er uten bil mens 13 prosent har 2 eller flere biler.

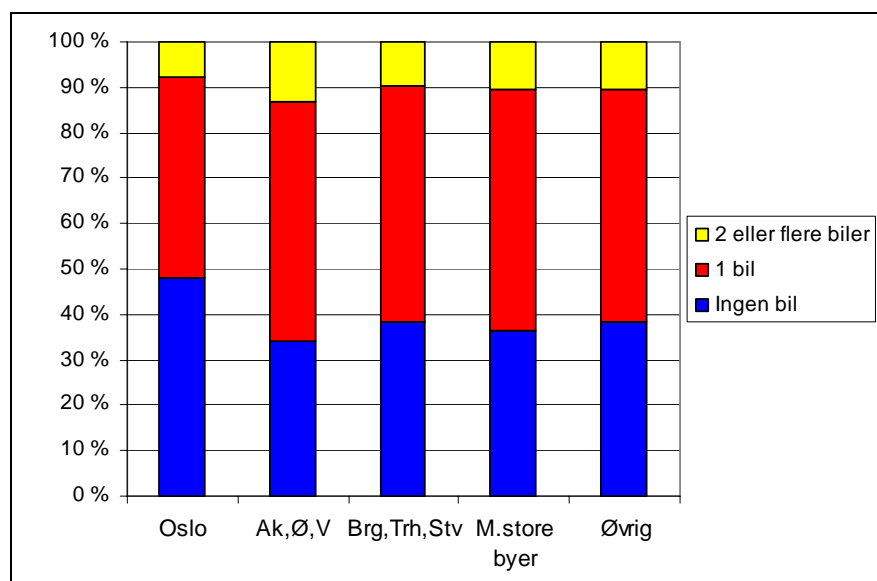

Figur 29. Husholdninger i borettslag etter antall biler



## 3.10 Eldre personer uten heis

### 3.10.1 Alle boliger

Nærmere 54.000 husholdninger i Norge, hvor eldste person er 70 år eller mer, bor i bygninger på 3 etasjer eller mer hvor det ikke er installert heis, av disse 54.000 husholdningene er ca 5.200 i hus over 5 etasjer.

Nærmere 29.000 av de 277.000 husholdningene i borettslag kommer inn i kategorien 70+ i høyhus uten heis. Vi påpeker imidlertid at det her ikke ligger tall for i hvilke etasjer de ulike husholdningene holder til.

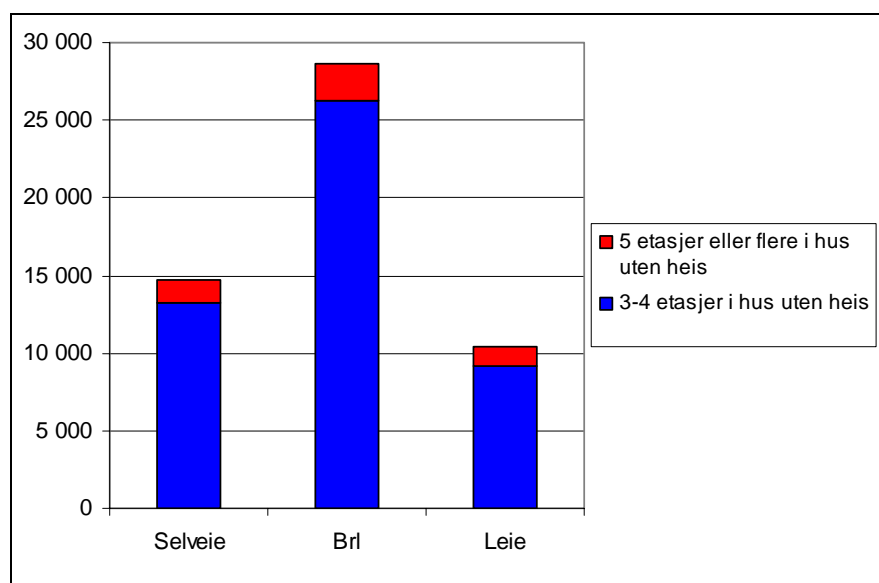

Figur 30. Husholdninger i høyhus uten heis hvor eldste person er 70+

### 3.10.1 Alle boliger

Blant borettslag er det i Oslo at vi finner de fleste av "eldre-husholdningene" i høyhus uten heis. Her består 11.500 husholdninger av en eldste person på 70 år eller mer, mens de nest største byene har nærmere 6.000 husholdninger.

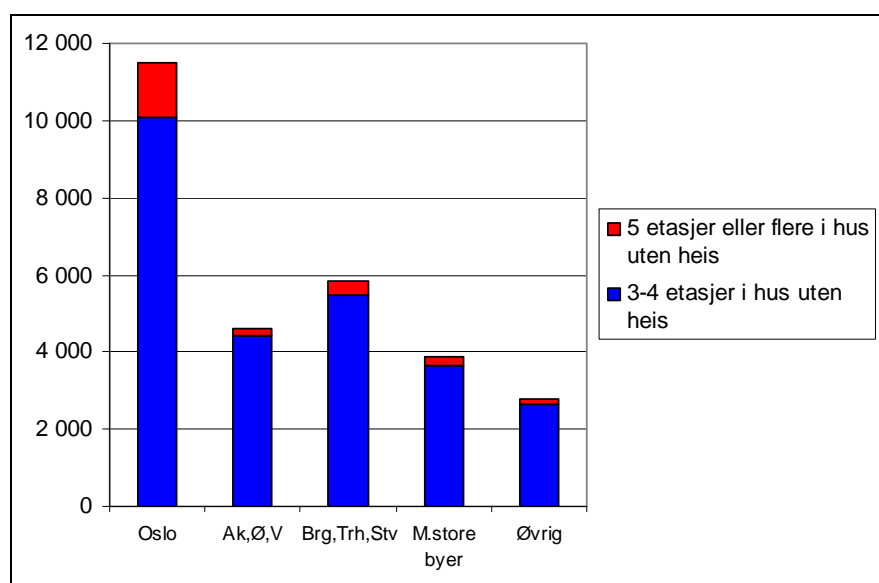

Figur 31. Husholdninger i høyhus uten heis i borettslag hvor eldste person er 70+

## 3.11 Landbakgrunn

### 3.11.1 Oslo

1 av 5 bosatte i borettslag i Oslo har ikke-norsk landbakgrunn. I selveide boliger er dette tilfellet for 1 av 8 bosatte, i leide boliger er andelen 1 av 3. 85 prosent av borettsshaverne i Oslo med ikke-norsk bakgrunn kommer fra ikke-vestlige land. For alle boliger i Oslo har 20 prosent av beboerne bakgrunn fra et annet land enn Oslo.

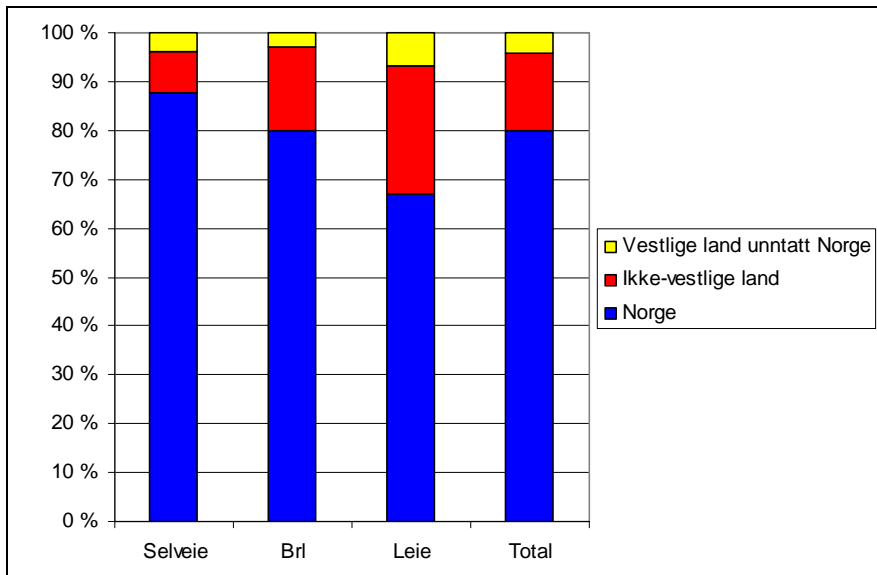

Figur 32. Personer etter landbakgrunn – Oslo

### 3.11.2 Norge utenom Oslo

Det er en langt mindre andel av beboere med ikke-norsk bakgrunn i Norge utenom Oslo enn i Oslo. Dette gjelder for alle eier-/leieformer. Totalt for Norge utenom Oslo er det 95 prosent av beboerne som har norsk bakgrunn, i borettslag er andelen 92 prosent.

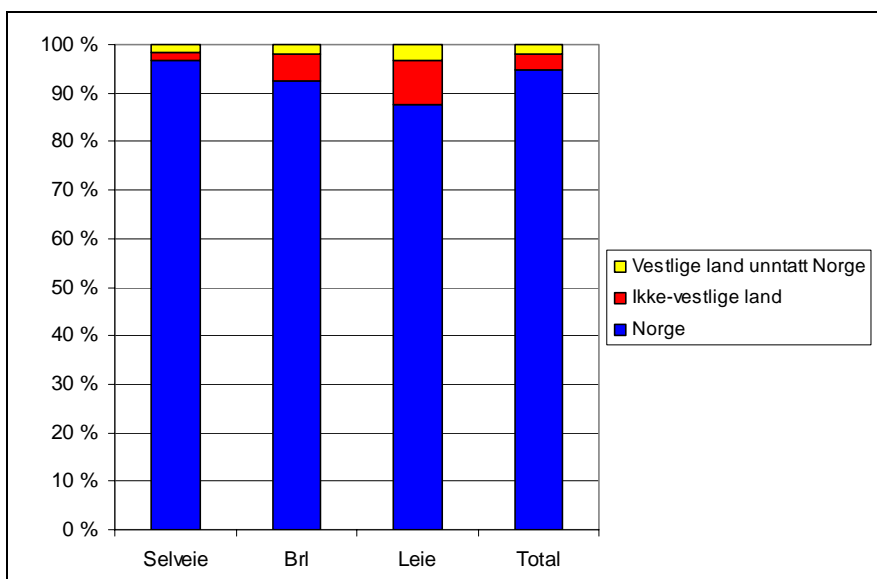

Figur 33. Personer etter landbakgrunn – Norge utenom Oslo

# VEDLEGG

## 26 tabeller – Tall fra Folke- og boligtellingsen 2001

### 1. Boliger etter boligstørrelse

	Under 40 kvm	40-59 kvm	60-79 kvm	80-99 kvm	100-119 kvm	Pluss 120 kvm	Total
Selveie	11 667 1,0 %	34 766 2,8 %	97 094 7,9 %	184 884 15,1 %	186 575 15,2 %	711 473 58,0 %	1 226 459 100,0 %
Brl	12 586 4,5 %	48 096 17,3 %	98 199 35,4 %	64 872 23,4 %	31 806 11,5 %	21 659 7,8 %	277 218 100,0 %
Leie	72 718 15,9 %	111 147 24,3 %	110 070 24,0 %	60 903 13,3 %	35 805 7,8 %	67 228 14,7 %	457 871 100,0 %
Total	96 971 4,9 %	194 009 9,9 %	305 363 15,6 %	310 659 15,8 %	254 186 13,0 %	800 360 40,8 %	1 961 548 100,0 %

Tabell 1. Antall boliger etter bruksareal

	Under 40 kvm	40-59 kvm	60-79 kvm	80-99 kvm	100-119 kvm	Pluss 120 kvm	Total
Oslo	6 056 6,5 %	20 075 21,6 %	34 950 37,6 %	18 337 19,7 %	8 753 9,4 %	4 885 5,2 %	93 056 100,0 %
Ak,Ø,V	1 336 2,6 %	8 104 15,9 %	16 614 32,6 %	13 053 25,6 %	6 629 13,0 %	5 231 10,3 %	50 967 100,0 %
Brg,Trh,Stv	2 107 3,8 %	8 250 14,7 %	19 501 34,7 %	14 298 25,5 %	6 774 12,1 %	5 211 9,3 %	56 141 100,0 %
M.store byer	1 744 4,3 %	5 930 14,6 %	15 397 37,9 %	10 030 24,7 %	4 657 11,5 %	2 851 7,0 %	40 609 100,0 %
Øvrig	1 343 3,7 %	5 737 15,7 %	11 737 32,2 %	9 154 25,1 %	4 993 13,7 %	3 481 9,6 %	36 445 100,0 %
Total	12 586 4,5 %	48 096 17,3 %	98 199 35,4 %	64 872 23,4 %	31 806 11,5 %	21 659 7,8 %	277 218 100,0 %

Tabell 2. Antall boliger i borettslag etter bruksareal

## 2. Boliger etter boligtype

	Enebolig	Rekkehus mm	Blokkleil	Annet	Total
Selveie	915 175 74,6 %	210 748 17,2 %	77 274 6,3 %	23 262 1,9 %	1 226 459 100,0 %
Brl	7 010 2,5 %	86 608 31,2 %	169 343 61,1 %	14 257 5,1 %	277 218 100,0 %
Leie	197 659 43,2 %	112 451 24,6 %	97 491 21,3 %	50 270 11,0 %	457 871 100,0 %
Total	1 119 844 57,1 %	409 807 20,9 %	344 108 17,5 %	87 789 4,5 %	1 961 548 100,0 %

Tabell 3. Antall boliger etter boligtype

	Enebolig	Rekkehus mm	Blokkleil	Annet	Total
Oslo	330 0,4 %	9 854 10,6 %	80 721 86,7 %	2 151 2,3 %	93 056 100,0 %
Ak,Ø,V	1 974 3,9 %	24 411 47,9 %	21 856 42,9 %	2 726 5,3 %	50 967 100,0 %
Brg,Trh,Stv	593 1,1 %	17 394 31,0 %	35 426 63,1 %	2 728 4,9 %	56 141 100,0 %
M.store byer	985 2,4 %	15 259 37,6 %	21 314 52,5 %	3 051 7,5 %	40 609 100,0 %
Øvrig	3 128 8,6 %	19 690 54,0 %	10 026 27,5 %	3 601 9,9 %	36 445 100,0 %
Total	7 010 2,5 %	86 608 31,2 %	169 343 61,1 %	14 257 5,1 %	277 218 100,0 %

Tabell 4. Antall boliger i borettslag etter boligtype

### 3. Boliger etter byggeår

	Før 1920	1921-1945	1946-1960	1961-1980	1981-2001	Total
Selveie	124 071 10,1 %	101 593 8,3 %	206 154 16,8 %	417 641 34,1 %	377 000 30,7 %	1 226 459 100,0 %
Brl	10 157 3,7 %	14 604 5,3 %	55 846 20,1 %	135 181 48,8 %	61 430 22,2 %	277 218 100,0 %
Leie	78 751 17,2 %	53 948 11,8 %	73 216 16,0 %	121 415 26,5 %	130 541 28,5 %	457 871 100,0 %
Total	212 979 10,9 %	170 145 8,7 %	335 216 17,1 %	674 237 34,4 %	568 971 29,0 %	1 961 548 100,0 %

Tabell 5. Antall boliger etter byggeår

	Før 1920	1921-1945	1946-1960	1961-1980	1981-2001	Total
Oslo	7 852 8,4 %	13 201 14,2 %	25 441 27,3 %	29 378 31,6 %	17 184 18,5 %	93 056 100,0 %
Ak,Ø,V	321 0,6 %	267 0,5 %	7 127 14,0 %	28 512 55,9 %	14 741 28,9 %	50 968 100,0 %
Brg,Trh,Stv	579 1,0 %	626 1,1 %	9 975 17,8 %	35 291 62,9 %	9 667 17,2 %	56 138 100,0 %
M.store byer	858 2,1 %	124 0,3 %	8 195 20,2 %	23 195 57,1 %	8 235 20,3 %	40 607 100,0 %
Øvrig	547 1,5 %	386 1,1 %	5 108 14,0 %	18 805 51,6 %	11 603 31,8 %	36 449 100,0 %
Total	10 157 3,7 %	14 604 5,3 %	55 846 20,1 %	135 181 48,8 %	61 430 22,2 %	277 218 100,0 %

Tabell 6. Antall boliger i borettslag etter byggeår

## 4. Boliger etter etasjer/heis

	1 etg	2 etg	3-4 etg med heis	3-4 etg uten heis	5 etg el.flere med heis	5 etg el.flere uten heis	Total
Selveie	451 314 36,8 %	635 179 51,8 %	12 751 1,0 %	94 520 7,7 %	19 103 1,6 %	13 592 1,1 %	1 226 459 100,0 %
Brl	19 201 6,9 %	72 123 26,0 %	8 613 3,1 %	127 099 45,8 %	33 324 12,0 %	16 858 6,1 %	277 218 100,0 %
Leie	104 707 22,9 %	201 322 44,0 %	12 279 2,7 %	94 665 20,7 %	29 300 6,4 %	15 598 3,4 %	457 871 100,0 %
Total	575 222 29,3 %	908 624 46,3 %	33 643 1,7 %	316 284 16,1 %	81 727 4,2 %	46 048 2,3 %	1 961 548 100,0 %

Tabell 7. Antall boliger etter etasjer/heis

	1 etg	2 etg	3-4 etg med heis	3-4 etg uten heis	5 etg el.flere med heis	5 etg el.flere uten heis	Total
Oslo	1 714 1,8 %	10 396 11,2 %	1 024 1,1 %	51 226 55,0 %	16 967 18,2 %	11 729 12,6 %	93 056 100,0 %
Ak,Ø,V	4 536 8,9 %	20 881 41,0 %	2 370 4,7 %	20 255 39,7 %	1 762 3,5 %	1 164 2,3 %	50 968 100,0 %
Brg,Trh,Stv	2 623 4,7 %	13 184 23,5 %	1 254 2,2 %	28 674 51,1 %	8 209 14,6 %	2 195 3,9 %	56 139 100,0 %
M.store byer	3 169 7,8 %	12 415 30,6 %	2 303 5,7 %	16 502 40,6 %	5 129 12,6 %	1 087 2,7 %	40 605 100,0 %
Øvrig	7 159 19,6 %	15 247 41,8 %	1 662 4,6 %	10 442 28,7 %	1 257 3,4 %	683 1,9 %	36 450 100,0 %
Total	19 201 6,9 %	72 123 26,0 %	8 613 3,1 %	127 099 45,8 %	33 324 12,0 %	16 858 6,1 %	277 218 100,0 %

Tabell 8. Antall boliger i borettslag etter etasjer/heis

## 5. Husholdninger etter husholdningstype

	Aleneboende	Mor/far med barn	Par uten ugifte hjemmeboende barn	Par med barn	Øvrig	Total
Selveie	321 710 26,2 %	48 364 3,9 %	305 834 24,9 %	359 663 29,3 %	190 888 15,6 %	1 226 459 100,0 %
Brl	143 108 51,6 %	20 019 7,2 %	51 826 18,7 %	39 881 14,4 %	22 384 8,1 %	277 218 100,0 %
Leie	274 745 60,0 %	38 783 8,5 %	54 756 12,0 %	53 378 11,7 %	36 209 7,9 %	457 871 100,0 %
Total	739 563 37,7 %	107 166 5,5 %	412 416 21,0 %	452 922 23,1 %	249 481 12,7 %	1 961 548 100,0 %

Tabell 9. Antall husholdninger etter husholdningstype

	Aleneboende	Mor/far med barn	Par uten ugifte hjemmeboende barn	Par med barn	Øvrig	Total
Oslo	48 662 52,3 %	5 279 5,7 %	18 013 19,4 %	13 947 15,0 %	7 155 7,7 %	93 056 100,0 %
Ak,Ø,V	25 191 49,4 %	4 102 8,0 %	9 782 19,2 %	7 573 14,9 %	4 320 8,5 %	50 968 100,0 %
Brg,Trh,Stv	27 169 48,4 %	4 382 7,8 %	10 786 19,2 %	8 854 15,8 %	4 948 8,8 %	56 139 100,0 %
M.store byer	21 653 53,3 %	3 332 8,2 %	7 389 18,2 %	5 016 12,4 %	3 215 7,9 %	40 605 100,0 %
Øvrig	20 433 56,1 %	2 924 8,0 %	5 856 16,1 %	4 491 12,3 %	2 746 7,5 %	36 450 100,0 %
Total	143 108 51,6 %	20 019 7,2 %	51 826 18,7 %	39 881 14,4 %	22 384 8,1 %	277 218 100,0 %

Tabell 10. Antall husholdninger i borettslag etter husholdningstype

## 6. Personer etter alder

	0-19 år	20-39 år	40-66 år	67 år eller eldre	Total
Selveie	875 495 27,6 %	782 174 24,7 %	1 117 498 35,2 %	396 064 12,5 %	3 171 231 100,0 %
Brl	109 178 21,2 %	161 490 31,4 %	158 928 30,9 %	84 333 16,4 %	513 929 100,0 %
Leie	179 692 22,4 %	332 158 41,5 %	181 319 22,6 %	107 616 13,4 %	800 785 100,0 %
Total	1 164 365 26,0 %	1 275 822 28,4 %	1 457 745 32,5 %	588 013 13,1 %	4 485 945 100,0 %

Tabell 11. Antall personer etter alder

	0-19 år	20-39 år	40-66 år	67 år eller eldre	Total
Oslo	35 580 20,6 %	62 080 36,0 %	49 964 29,0 %	24 768 14,4 %	172 392 100,0 %
Ak,Ø,V	20 989 21,8 %	27 680 28,8 %	30 689 31,9 %	16 875 17,5 %	96 233 100,0 %
Brg,Trh,Stv	24 234 22,4 %	33 189 30,7 %	34 136 31,6 %	16 491 15,3 %	108 050 100,0 %
M.store byer	14 940 20,5 %	20 898 28,7 %	23 810 32,7 %	13 169 18,1 %	72 817 100,0 %
Øvrig	13 435 20,8 %	17 643 27,4 %	20 329 31,5 %	13 030 20,2 %	64 437 100,0 %
Total	109 178 21,2 %	161 490 31,4 %	158 928 30,9 %	84 333 16,4 %	513 929 100,0 %

Tabell 12. Antall personer i borettslag etter alder



## 7. Personer etter kjønn

	Kvinner	Menn	Total
Selveie	1 108 494 49,1 %	1 147 279 50,9 %	2 255 773 100,0 %
Brl	198 928 53,5 %	173 196 46,5 %	372 124 100,0 %
Leie	282 433 49,1 %	292 637 50,9 %	575 070 100,0 %
Total	1 589 855 49,6 %	1 613 112 50,4 %	3 202 967 100,0 %

Tabell 13. Antall personer 16-74 år, etter kjønn

	Kvinner	Menn	Total
Oslo	66 163 52,1 %	60 825 47,9 %	126 988 100,0 %
Ak,Ø,V	37 110 54,1 %	31 507 45,9 %	68 617 100,0 %
Brg,Trh,Stv	41 828 53,4 %	36 437 46,6 %	78 265 100,0 %
M.store byer	28 891 54,7 %	23 932 45,3 %	52 823 100,0 %
Øvrig	24 936 54,9 %	20 495 45,1 %	45 431 100,0 %
Total	198 928 53,5 %	173 196 46,5 %	372 124 100,0 %

Tabell 14. Antall personer 16-74 år, i borettslag etter kjønn

## 8. Husholdninger etter inntekt<sup>3</sup>

	Under 150 000 kr	150 000- 399 999 kr	400 000- 499 999 kr	500 000 kr eller mer	Total
Selveie	157 526 12,8 %	575 903 47,0 %	224 067 18,3 %	268 963 21,9 %	1 226 459 100,0 %
Brl	58 535 21,1 %	166 605 60,1 %	31 059 11,2 %	21 019 7,6 %	277 218 100,0 %
Leie	164 821 36,0 %	240 934 52,6 %	28 425 6,2 %	23 691 5,2 %	457 871 100,0 %
Total	380 882 19,4 %	983 442 50,1 %	283 551 14,5 %	313 673 16,0 %	1 961 548 100,0 %

Tabell 15. Antall husholdninger etter inntekt

	Under 150 000 kr	150 000- 399 999 kr	400 000- 499 999 kr	500 000 kr eller mer	Total
Oslo	16 867 18,1 %	54 704 58,8 %	11 717 12,6 %	9 768 10,5 %	93 056 100,0 %
Ak,Ø,V	11 471 22,5 %	29 935 58,7 %	5 806 11,4 %	3 756 7,4 %	50 968 100,0 %
Brg,Trh,Stv	10 680 19,0 %	34 925 62,2 %	6 650 11,8 %	3 884 6,9 %	56 139 100,0 %
M.store byer	9 699 23,9 %	25 389 62,5 %	3 690 9,1 %	1 827 4,5 %	40 605 100,0 %
Øvrig	9 818 26,9 %	21 652 59,4 %	3 196 8,8 %	1 784 4,9 %	36 450 100,0 %
Total	58 535 21,1 %	166 605 60,1 %	31 059 11,2 %	21 019 7,6 %	277 218 100,0 %

Tabell 16. Antall husholdninger i borettslag etter inntekt

<sup>3</sup> Husholdningsinntekt etter skatt 2001

## 9. Personer etter aktivitetsstatus

	Sysselsatte	Under utdanning	Pensjonister	Arbeidsledige	Andre	Total
Selveie	1 643 347 72,9 %	119 010 5,3 %	317 350 14,1 %	27 245 1,2 %	148 821 6,6 %	2 255 773 100,0 %
Brl	256 814 69,0 %	14 768 4,0 %	65 732 17,7 %	6 852 1,8 %	27 958 7,5 %	372 124 100,0 %
Leie	373 307 64,9 %	31 914 5,5 %	78 691 13,7 %	18 373 3,2 %	72 785 12,7 %	575 070 100,0 %
Total	2 273 468 71,0 %	165 692 5,2 %	461 773 14,4 %	52 470 1,6 %	249 564 7,8 %	3 202 967 100,0 %

Tabell 17. Antall personer 16-74 år, etter aktivitetsstatus

	Sysselsatte	Under utdanning	Pensjonister	Arbeidsledige	Andre	Total
Oslo	92 116 72,5 %	4 366 3,4 %	17 553 13,8 %	2 278 1,8 %	10 675 8,4 %	126 988 100,0 %
Ak,Ø,V	46 423 67,7 %	2 416 3,5 %	13 886 20,2 %	1 048 1,5 %	4 844 7,1 %	68 617 100,0 %
Brg,Trh,Stv	54 424 69,5 %	3 592 4,6 %	13 203 16,9 %	1 598 2,0 %	5 448 7,0 %	78 265 100,0 %
M.store byer	34 332 65,0 %	2 234 4,2 %	11 080 21,0 %	1 184 2,2 %	3 993 7,6 %	52 823 100,0 %
Øvrig	29 519 65,0 %	2 160 4,8 %	10 010 22,0 %	744 1,6 %	2 998 6,6 %	45 431 100,0 %
Total	256 814 69,0 %	14 768 4,0 %	65 732 17,7 %	6 852 1,8 %	27 958 7,5 %	372 124 100,0 %

Tabell 18. Antall personer 16-74 år, i borettslag etter aktivitetsstatus

## 10. Personer etter utdanningsnivå

	Grunnskole	Videregående skole	Universitet/høyskole	Total
Selveie	379 984 17,0 %	1 318 026 59,1 %	532 454 23,9 %	2 230 464 100,0 %
Brl	68 123 18,8 %	199 002 55,0 %	94 391 26,1 %	361 516 100,0 %
Leie	94 107 17,7 %	317 289 59,8 %	119 466 22,5 %	530 862 100,0 %
Total	542 214 17,4 %	1 834 317 58,7 %	746 311 23,9 %	3 122 842 100,0 %

Tabell 19. Antall personer 16-74 år, etter utdanningsnivå

	Grunnskole	Videregående skole	Universitet/høyskole	Total
Oslo	19 078 15,8 %	59 361 49,0 %	42 689 35,2 %	121 128 100,0 %
Ak,Ø,V	14 565 21,7 %	39 597 59,0 %	13 006 19,4 %	67 168 100,0 %
Brg,Trh,Stv	14 138 18,4 %	43 078 55,9 %	19 797 25,7 %	77 013 100,0 %
M.store byer	11 192 21,6 %	30 360 58,7 %	10 162 19,7 %	51 714 100,0 %
Øvrig	9 150 20,6 %	26 606 59,8 %	8 737 19,6 %	44 493 100,0 %
Total	68 123 18,8 %	199 002 55,0 %	94 391 26,1 %	361 516 100,0 %

Tabell 20. Antall personer 16-74 år, i borettslag etter utdanningsnivå

## 11. Husholdninger etter antall biler

	Ingen bil	1 bil	2 eller flere biler	Total
Selveie	224 162 18,3 %	606 909 49,5 %	395 388 32,2 %	1 226 459 100,0 %
Brl	112 451 40,6 %	137 252 49,5 %	27 515 9,9 %	277 218 100,0 %
Leie	245 954 53,7 %	164 436 35,9 %	47 481 10,4 %	457 871 100,0 %
Total	582 567 29,7 %	908 597 46,3 %	470 384 24,0 %	1 961 548 100,0 %

Tabell 21. Antall husholdninger etter antall biler

	Ingen bil	1 bil	2 eller flere biler	Total
Oslo	44 657 48,0 %	41 030 44,1 %	7 369 7,9 %	93 056 100,0 %
Ak,Ø,V	17 452 34,2 %	26 837 52,7 %	6 679 13,1 %	50 968 100,0 %
Brg,Trh,Stv	21 565 38,4 %	29 171 52,0 %	5 403 9,6 %	56 139 100,0 %
M.store byer	14 837 36,5 %	21 587 53,2 %	4 181 10,3 %	40 605 100,0 %
Øvrig	13 940 38,2 %	18 627 51,1 %	3 883 10,7 %	36 450 100,0 %
Total	112 451 40,6 %	137 252 49,5 %	27 515 9,9 %	277 218 100,0 %

Tabell 22. Antall husholdninger i borettslag etter antall biler

## 12. Husholdninger etter eldre i høyhus uten heis

	3-4 etg i hus uten heis	5 etg el.fl. i hus uten heis	Total
Selveie	13 218 89,7 %	1 523 10,3 %	14 741 100,0 %
Brl	26 271 91,7 %	2 381 8,3 %	28 652 100,0 %
Leie	9 114 87,2 %	1 335 12,8 %	10 449 100,0 %
Total	48 603 90,3 %	5 239 9,7 %	53 842 100,0 %

Tabell 23. Antall husholdninger i høyhus uten heis hvor eldste person er 70 år eller mer

	3-4 etg i hus uten heis	5 etg el.fl. i hus uten heis	Total
Oslo	10 074 87,5 %	1 444 12,5 %	11 518 100,0 %
Ak,Ø,V	4 418 95,6 %	205 4,4 %	4 623 100,0 %
Brg,Trh,Stv	5 468 93,7 %	365 6,3 %	5 833 100,0 %
M.store byer	3 651 94,0 %	232 6,0 %	3 883 100,0 %
Øvrig	2 660 95,2 %	135 4,8 %	2 795 100,0 %
Total	26 271 91,7 %	2 381 8,3 %	28 652 100,0 %

Tabell 24. Antall husholdninger i høyhus uten heis i borettslag hvor eldste person er 70 år eller mer

### 13. Personer etter landbakgrunn

	Norge	Ikke-vestlige land	Vestlige land unntatt Norge	Total
Selveie	182 299 87,8 %	17 428 8,4 %	7 866 3,8 %	207 593 100,0 %
Brl	138 024 80,1 %	29 191 16,9 %	5 119 3,0 %	172 334 100,0 %
Leie	85 158 67,1 %	33 197 26,1 %	8 641 6,8 %	126 996 100,0 %
Total	405 481 80,0 %	79 816 15,7 %	21 626 4,3 %	506 923 100,0 %

Tabell 25. Antall personer etter landbakgrunn – Oslo

	Norge	Ikke-vestlige land	Vestlige land unntatt Norge	Total
Selveie	2 869 242 96,8 %	48 897 1,6 %	45 601 1,5 %	2 963 740 100,0 %
Brl	315 707 92,4 %	19 646 5,8 %	6 140 1,8 %	341 493 100,0 %
Leie	590 290 87,6 %	61 492 9,1 %	22 007 3,3 %	673 789 100,0 %
Total	3 775 239 94,9 %	130 035 3,3 %	73 748 1,9 %	3 979 022 100,0 %

Tabell 26. Antall personer etter landbakgrunn – Norge utenom Oslo